

N° 11-8

BULLETIN D'INFORMATION ET RECUEIL DES ACTES ADMINISTRATIFS



DE LA PREFECTURE DE LA MARNE

du 17 novembre 2020

AVIS ET PUBLICATION :

- PREFECTURE :
 - Pôle juridique
- SERVICES DECONCENTRES :
 - ARS DT51
 - DDT
- DIVERS :
 - Direction Départementale des Finances Publiques de la Marne
 - Zone de défense et de sécurité EST

Ce recueil est consultable à la préfecture de la Marne, 1, rue de Jessaint 51000 Châlons-en-Champagne et dans les trois sous-préfectures (Reims, Epernay et Vitry-le-François), ainsi que sur le site internet de la préfecture www.marne.gouv.fr (rubrique - Publications).

SOMMAIRE

PREFECTURE DE LA MARNE

Pôle juridique

p 3

- Arrêté préfectoral n° 2020-COV-025 du **16 novembre 2020** prorogeant la durée des mesures édictées par les arrêtés préfectoraux AP n° 2020-COV-022 et AP n° 2020-COV-023 modifié

SERVICES DECONCENTRES

Délégation territoriale de la Marne de l'Agence régionale de santé Grand Est

p 5

- Arrêté du **13 novembre 2020** autorisant la réalisation de tests rapides d'orientation diagnostique (TROD) antigéniques nasopharyngés de détection du SARS-CoV-2 par les pharmaciens titulaires Dominique Hubert, Laurence Langlet et Amélie Villeval, pharmacie des deux vallées sise 16 Place de l'Hôtel de Ville 51170 Fismes dans un lieu autre que celui dans lequel exerce habituellement le professionnel de santé habilité à le réaliser

Direction départementale des territoires de la Marne (D.D.T.)

p 8

- Arrêté modificatif du **12 novembre 2020** à l'arrêté portant création et composition de la Commission Départementale de la Préservation des Espaces Naturels, Agricoles et Forestiers de la Marne

DIVERS

☒ Direction départementale des finances publiques de la Marne

p 11

- Délégation de signature du **20 octobre 2020**

☒ Zone de défense et de sécurité Est

p 12

- Arrêté n° 2020-08/EMIZ du **12 novembre 2020** relatif à la gestion des évènements zonaux de crises routières



AP N°2020-COV-025

**Arrêté Préfectoral prorogeant la durée des
mesures édictées par les Arrêtés Préfectoraux
AP N°2020-COV-022 et AP N°2020-COV-023 modifié**

**Chevalier de la Légion d'Honneur
Chevalier de l'Ordre National du Mérite**

VU

- Le code de la santé publique, et notamment ses articles L.3131-12 et suivants ;
- Le code général des collectivités territoriales, et notamment son article L. 2215-1 ;
- Le code de la sécurité intérieure et notamment ses articles L.131-4 et suivants ;
- Le code des relations entre le public et l'administration ;
- La loi n°2020-856 du 9 juillet 2020 modifiée organisant la sortie de l'état d'urgence sanitaire ;
- La loi n°2020-1379 du 14 novembre 2020 autorisant la prorogation de l'état d'urgence sanitaire et portant diverses mesures de gestion de la crise sanitaire ;
- Le décret n°2004-374 du 29 avril 2004 modifié relatif aux pouvoirs des préfets, à l'organisation et à l'action des services de l'État dans les régions et départements ;
- Le décret du Président de la République en date du 15 janvier 2020 portant nomination de M. Pierre N'GAHANE en qualité de préfet de la Marne ;
- Le décret n°2020-1257 du 14 octobre 2020 modifié déclarant l'état d'urgence sanitaire ;
- Le décret n°2020-1310 du 29 octobre 2020 modifié prescrivant les mesures générales nécessaires pour faire face à l'épidémie de covid-19 dans le cadre de l'état d'urgence sanitaire ;
- Les avis favorables rendus par le Président du Conseil Départemental de la MARNE, du Président de l'association des maires de la Marne, des parlementaires et des Maires du département consultés ;
- L'Arrêté Préfectoral cadre AP N°2020-COV-022 du 30 octobre 2020 portant des mesures complémentaires de lutte contre l'épidémie de Covid-19 ;
- L'Arrêté Préfectoral AP N°2020-COV-023 modifié du 30 octobre 2020 étendant l'obligation du port du masque dans certaines communes du département de la MARNE ;

CONSIDERANT:

- que l'Organisation Mondiale de la Santé a déclaré, le 30 janvier 2020, que l'émergence d'un nouveau coronavirus (COVID-19) constituait une urgence de santé publique de portée internationale ;
- que le caractère pathogène et contagieux du virus SARS-Cov-2 est avéré ;
- que l'urgence et la nécessité s'attachent à la prévention de tout comportement de nature à augmenter ou à favoriser les risques de propagation de ce virus ;
- que cette propagation est elle-même génératrice d'une hausse importante des contaminations ; que ces risques sont particulièrement élevés dans les espaces publics caractérisés par une fréquentation élevée, ou vis-à-vis de publics fragiles ou précaires ;
- qu'une hausse des contaminations et un afflux massif de patients seraient de nature à engorger brutalement les capacités d'accueil du système de soins, notamment hospitaliers ;
- que l'intérêt de la santé publique justifie de prendre des mesures proportionnées aux risques encourus et appropriées aux circonstances afin de prévenir et limiter les conséquences et les menaces possibles sur la santé de la population ;

- que l'Agence Régionale de Santé Grand Est fait actuellement état d'une circulation virale en augmentation exponentielle depuis plusieurs semaines dans le département de la Marne avec un taux d'incidence (nombre de cas nouveaux sur 7 jours glissants pour 100 000 habitants) qui s'établit à 240,5 à ce jour, et un taux de positivité de 14,4 en léger recul par rapport aux semaines précédentes ;
- que les taux d'incidence chez les personnes de plus de 65 ans, considérées par les scientifiques comme constituant un public à risque, résidant dans la MARNE s'établit à 233,3, en léger recul lui-aussi ;
- que pour autant, le nombre de personnes hospitalisées demeure important, avec notamment 25 nouvelles hospitalisations ce dernier jour, et près de 7 décès ;
- que la conjugaison de l'ensemble des mesures édictées à ce jour produit un réel effet sur la diffusion du virus SARS-Cov-2, et que leur maintien temporaire est nécessaire pour juguler notoirement la pandémie ;

Sur la proposition du Secrétaire Général de la préfecture de la Marne :

ARRETE

- ARTICLE 1 :** l'Arrêté Préfectoral cadre AP N°2020-COV-022 du 30 octobre 2020 portant des mesures complémentaires de lutte contre l'épidémie de Covid-19 et l'Arrêté Préfectoral AP N°2020-COV-023 modifié du 30 octobre 2020 étendant l'obligation du port du masque dans certaines communes du département de la MARNE sont prorogés jusqu'au 16 février 2021 inclus.
- ARTICLE 2 :** Cette décision peut être déférée devant le Tribunal Administratif de Châlons-en-Champagne, 25, rue du Lycée, 51036 Châlons-en-Champagne cedex, ou par le biais de l'application télérecours (www.telerecours.fr) dans le délai de deux mois à compter de sa publication. Le recours n'a pas d'effet suspensif sur son application.
- ARTICLE 3 :** La Directrice de Cabinet de la préfecture de la Marne, le Directeur Départemental de la Sécurité Publique de la Marne, le Commandant du groupement de gendarmerie départementale de la Marne, le Directeur Académique des Services de l'Education Nationale, le Président du Conseil Départemental, les Maires et Présidents d'EPCI du département de la Marne sont chargés, chacun en ce qui le concerne, de l'exécution du présent arrêté, qui sera publié au recueil des actes administratifs de la préfecture de la Marne, mis en ligne sur le site internet de la préfecture et dont une copie sera adressée aux Procureurs de la République près les Tribunaux judiciaires de Châlons-en-Champagne et de Reims.

Fait à Châlons-en-Champagne, le 16 novembre 2020

Le préfet,

Pierre N'GAKANE



ARRETE

autorisant la réalisation de tests rapides d'orientation diagnostique (TROD) antigéniques nasopharyngés de détection du SARS-CoV-2
par les pharmaciens titulaires Dominique Hubert, Laurence Langlet et Amélie Villeval, pharmacie des deux vallées sise
16 Place de l'hôtel de ville 51170 Fismes dans un lieu autre que celui dans lequel exerce habituellement le professionnel de santé habilité à le réaliser.

*Le Préfet du département de la Marne,
Chevalier de la Légion d'Honneur,
Chevalier de l'Ordre National du Mérite,*

VU le code de la santé publique, notamment son article L.3131-1 ;

VU le décret n° 2004-374 du 29 avril 2004 modifié relatif aux pouvoirs des préfets, à l'organisation et à l'action des services de l'Etat dans les régions et départements ;

VU le décret n° 2020-1257 du 14 octobre 2020 déclarant l'état d'urgence sanitaire ;

VU le décret n° 2020-1262 du 16 octobre 2020 prescrivant les mesures générales nécessaires pour faire face à l'épidémie de covid-19 dans le cadre de l'état d'urgence sanitaire ;

VU le décret en date du 15 janvier 2020 nommant M. Pierre N'Gahane, préfet de la Marne ;

VU l'arrêté du 10 juillet 2020 modifié par les arrêtés des 16 et 26 octobre 2020 prescrivant les mesures générales nécessaires pour faire face à l'épidémie de covid-19 dans les territoires sortis de l'état d'urgence sanitaire et dans ceux où il a été prorogé, notamment son article 22 ;

VU la demande d'autorisation dérogatoire déposée auprès des services de l'Agence régionale de santé Grand Est par les pharmaciens titulaires Dominique Hubert, Laurence Langlet et Amélie Villeval, en date du 12 novembre 2020 ;

VU l'avis N°2020.0050/AC/SEAP du 24 septembre 2020 du collège de la Haute Autorité de santé relatif à l'inscription sur la liste des actes et prestations mentionnée à l'article L.162-1-7 du code de la sécurité sociale, de la détection antigénique du virus SARS-CoV-2 sur prélèvement nasopharyngé ;

CONSIDERANT qu'il est nécessaire de maintenir certaines mesures visant à prévenir et à limiter les conséquences de l'épidémie de covid-19, notamment le risque infectieux lié à la transmission du virus, et à assurer la disparition durable de la situation de crise sanitaire ;

CONSIDERANT que, sur le fondement de l'article L.3131-1 du code de la santé publique, le ministre des solidarités et de la santé a, par le I. 2ème alinéa de l'article 22 de l'arrêté du 10 juillet 2020 susvisé dans son écriture modifiée par l'arrêté du 26 octobre 2020, habilité le représentant de l'Etat dans le département à autoriser que la réalisation d'un TROD antigénique nasopharyngé de détection du SARS-CoV-2 soit effectuée dans tout lieu autre que ceux dans lesquels exercent habituellement les professionnels de santé et présentant des garanties suffisantes de qualité et de sécurité sanitaire pour répondre aux exigences détaillées en annexe à l'article 26-1 de l'arrêté susvisé ;

CONSIDERANT que l'évolution de l'épidémie nécessite d'amplifier les capacités de tests sur le territoire national et notamment de permettre la réalisation de TROD antigéniques nasopharyngés de détection du SARS-CoV-2 dans tout lieu autre que ceux dans lesquels exercent habituellement les professionnels de santé ; qu'il y a lieu, en conséquence, de permettre au représentant de l'Etat dans le département de délivrer l'autorisation à cette fin sur proposition du directeur général de l'Agence régionale de santé ;

CONSIDERANT que la demande d'autorisation dérogatoire déposée par les pharmaciens titulaires Dominique Hubert, Laurence Langlet et Amélie Villeval, en date du 12 novembre 2020, répond au cahier des charges prévu en annexe à l'article 26-1 de l'arrêté du 10 juillet 2020 modifié susvisé ;

CONSIDERANT, dès lors, qu'il y a lieu d'autoriser la réalisation de TROD antigéniques nasopharyngés de détection du SARS-CoV-2 par le pharmacien dans un chalet en bois situé le parking de l'Esplanade 51170 FISMES, dès lors qu'il présente des garanties suffisantes de qualité et de sécurité sanitaire répondant aux exigences détaillées en annexe à l'article 26-1 de l'arrêté du 10 juillet 2020 modifié susmentionné ;

CONSIDERANT que, dans ce cadre, il revient au professionnel de santé, de s'assurer de l'utilisation de TROD antigéniques nasopharyngés de détection du SARS-CoV-2 marqués CE et ayant atteint les performances en termes de sensibilité et spécificité telles que prévues par la Haute Autorité de Santé dans son avis n°2020.0050/AC/SEAP du 24 septembre 2020 ;

Sur proposition du secrétaire général de la préfecture :

ARRETE

ARTICLE 1 : A titre dérogatoire, des tests rapides d'orientation diagnostique (TROD) antigéniques nasopharyngés de détection du SARS-CoV-2, marqués CE et ayant atteint les performances en termes de sensibilité et spécificité telles que prouvées par la HAS dans son avis susmentionné, peuvent être réalisés par les pharmaciens titulaires Dominique Hubert, Laurence Langlet et Amélie Villeval dans une structure temporaire de type chalet en bois située sur le parking de l'esplanade 51170 Fismes, dans le respect des conditions de réalisation détaillées en annexe à l'article 26-1 de l'arrêté du 10 juillet 2020 modifié susvisé.

Les prélèvements nasopharyngés sont assurés dans le respect des dispositions du code de la santé publique et des conditions de prélèvement figurant en annexe de l'article 22 de l'arrêté du 10 juillet 2020 modifié susvisé.

ARTICLE 2 : Les tests mentionnés à l'article 1 sont réalisés par un médecin, un infirmier ou un pharmacien ou sous leur responsabilité par l'une des personnes mentionnées aux IV et V de l'article 25 de l'arrêté du 10 juillet 2020 modifié susvisé.

ARTICLE 3 : Le présent acte peut faire l'objet, dans un délai de 2 mois suivant sa publication au recueil des actes administratifs de la préfecture de la Marne, d'un recours contentieux devant le tribunal administratif de Châlons-en-Champagne. La juridiction peut notamment être saisie via une requête remise ou envoyée au greffe du Tribunal Administratif ou aussi par l'application Télérecours citoyens accessible à partir du site www.telerecours.fr

ARTICLE 4 : Le Préfet et la directrice générale de l'agence régionale de santé Grand Est sont chargés, chacun en ce qui le concerne, de l'exécution du présent arrêté, qui sera notifié au demandeur.

Fait à Châlons-en-Champagne, le

13 NOV. 2020

Pour le Préfet
~~Le Secrétaire Général~~

Denis GAUDIN

ARRÊTÉ MODIFICATIF
à l'arrêté portant création et composition de la Commission Départementale
de la Préservation des Espaces Naturels, Agricoles et Forestiers de la Marne

Le Préfet de la Marne
Chevalier de la Légion d'Honneur
Chevalier de l'Ordre National du Mérite

- VU** le code rural et de la pêche maritime, notamment les articles L. 112-1-1 et D.112-1-11 ;
- VU** le code de l'urbanisme, notamment les articles L. 111-4, L. 111-5, L. 132-13, L. 142-5, L. 143-17, L. 143-20, L. 151-11, L. 151-12, L. 151-13, L. 153-16, L. 153-17, L. 161-4, L. 163-4, L. 163-8 ;
- VU** la loi n° 2014-1170 du 13 octobre 2014 d'avenir pour l'Agriculture, l'Alimentation et la Forêt ;
- VU** le décret 2015-644 du 9 juin 2015 relatif à la commission départementale de la préservation des espaces naturels, agricoles et forestiers (CDPENAF) ;
- VU** l'arrêté préfectoral portant création et composition de la commission départementale de la préservation des espaces naturels, agricoles et forestiers dans la Marne en date du 8 septembre 2015 ;
- VU** les arrêtés modificatifs de la commission départementale de la préservation des espaces naturels, agricoles et forestiers dans la Marne en date du 3 juin 2016, du 29 août 2017, du 16 octobre 2017, du 19 novembre 2017, du 26 février 2018, du 23 mai 2018 et du 12 avril 2019 ;
- VU** le courrier en date du 10 août 2020 du Syndicat Départemental de la Propriété Privée Rurale de la Marne concernant la désignation de ses représentants ;
- VU** les résultats des élections de l'Association Départementale des Communes Forestières de la Marne du 25 septembre 2020 et le courriel en date du 09 octobre 2020 de l'Association Départementale des Communes Forestières de la Marne concernant la désignation de ses représentants ;
- VU** le courrier en date du 23 octobre 2020 de l'Association des Maires et Présidents d'intercommunalités de la Marne désignant les maires et président des intercommunalités de la Marne.

Sur proposition du secrétaire général de la préfecture,

ARRETE :

L'article 2 de l'arrêté préfectoral du 8 septembre 2015 est modifié comme suit :

Article 2 : la Commission Départementale de la Préservation des Espaces Naturels, Agricoles et Forestiers de la Marne comprend :

Président : **M. le Préfet** ou son représentant ;

Membres :

1. En qualité de représentant du **Président du Conseil Départemental** :
Titulaire : **Monsieur VALENTIN Julien**

2. En qualité de représentants des **Maires de la Marne** :
Titulaires : **Monsieur LEFORT Pascal**
Monsieur CARBONI Christian
Suppléants : **Monsieur BEDEK Patrick**
Monsieur BOUVILLE Denis

3. En qualité de représentant d'un **Établissement Public ou d'un syndicat mixte** mentionné à l'article L 143-16 du code de l'urbanisme, ayant son siège dans le département :
Titulaire : **Madame BOUTILLAT Martine**
Suppléant : **Madame CHEVALLOT Pascale**

4. En qualité de représentant du **Président de l'Association Départementale des Communes Forestières de la Marne** :
Titulaire : **Monsieur DUVIVIER Joël**
Suppléant : **Monsieur CALLENS Franck**

5. En qualité de représentant de la **Direction Départementale des Territoires de la Marne**
Titulaire : **Madame la Directrice de la Direction Départementale des Territoires de la Marne** ou son représentant

6. En qualité de représentant du **Président de la Chambre d'Agriculture de la Marne** :
Titulaire : **Monsieur PONCELET Thierry**
Suppléant : **Monsieur SANCHEZ Hervé**

7. En qualité de représentants des organisations syndicales d'exploitant agricoles représentatives au niveau départemental :
 - pour la **Fédération Départementale des Syndicats des Exploitants Agricoles de la Marne** :
Titulaire : **Monsieur GODIN Vincent**
Suppléant : **Monsieur GOBILLARD Vincent**

 - pour les **Jeunes Agriculteurs de la Marne** :
Titulaire : **Monsieur LAGILLE Florent**
Suppléant : **Monsieur APPERT COLLIN Timothée**

 - pour la **Coordination Rurale** :
Titulaire : **Monsieur GRANDHOMME Yannick**
Suppléant : **Monsieur BOITEUX Frédéric**

8. En qualité de représentant d'une association locale affiliée à un organisme national à vocation agricole et rurale agréé par arrêté du ministre chargé de l'agriculture :
 - pour la **Fédération Régionale des Coopératives Agricoles** :
Titulaire : **Monsieur ROUSSEAU Christian**

9. En qualité de représentant des **Propriétaires Agricoles** :
 - pour le **Syndicat Départemental de la Propriété Privée Rurale de la Marne** :
Titulaire : **Monsieur LHOTE Jean-François**
Suppléant : **Monsieur GIRONDE Francis**

10. En qualité de représentant du **Président du Syndicat Départemental des Propriétaires Forestiers de la Marne** :
Titulaire : **Monsieur THIRION Michel**
Suppléant : **Monsieur LEGENDRE Jean-Claude**

11. En qualité de représentant du **Président de la Fédération Départementale des Chasseurs de la Marne** :

Titulaire : **Monsieur RADET Philippe**
Suppléants : **Monsieur MAILLART Emmanuel**
Monsieur GRINGUILLARD François

12. En qualité de représentant du **Président de la Chambre Départementale des notaires** :

Titulaire : **Maitre THINUS Olivier**
Suppléants : **Maitre JACQUET-MAZARGUIL Nathalie**
Maitre D'ANZI Emilio

13. Deux représentants des **associations agréées de Protection de l'Environnement**

- pour la **Ligue de Protection des Oiseaux** :
Titulaire : **Monsieur GEOFFROY Bryan**
Suppléant : **Madame PETERS Muriel**

- pour le **Conservatoire d'Espaces Naturels Champagne-Ardenne** :
Titulaire : **Monsieur VENAULT Guy**
Suppléant : **Monsieur LECOMTE Claude**

14. Le cas échéant, le **Directeur de l'Institut National de l'Origine et de la qualité (INAO)** :

Représentant : **Madame MONNIER Catherine**

Un représentant de la **Société d'Aménagement Foncier et d'Établissement Rural** de la Marne participe aux réunions avec voix consultative.

Le **Directeur de l'agence locale de l'Office National des Forêts** ou son représentant siège avec voix consultative, lorsque la commission traite de questions relatives aux espaces forestiers.

Cet arrêté modificatif prend effet à la date de la signature.

Les articles 1, 3, 4 et 5 de l'arrêté restent inchangés.

Fait à Châlons-en-Champagne, le **12 NOV. 2020**

Le Préfet de la Marne,

Pierre NIBAHANE

40, boulevard Anatole France - CS 60554
51037 Châlons-en-Champagne Cedex
Tel : 03 26 70 80 00

DIVERS

☒ Direction départementale des finances publiques de la Marne

DELEGATION DE SIGNATURE

Le comptable, responsable du service de la publicité foncière et de l'enregistrement de Reims,
Vu le code général des impôts, et notamment son article 408 modifié de son annexe II et les articles 212 à 217 de son annexe IV ;
Vu le livre des procédures fiscales, et notamment les articles L. 247 et R* 247-4 et suivants ;
Vu le décret n° 2009-707 du 16 juin 2009 relatif aux services déconcentrés de la direction générale des finances publiques ;
Vu le décret n° 2014-1564 du 22 décembre 2014 modifiant le décret n° 2009-707 du 16 juin 2009 relatif aux services déconcentrés de la direction générale des finances publiques ;
Vu le décret n° 2012-1246 du 7 novembre 2012 modifié relatif à la gestion budgétaire et comptable publique, et notamment son article 16 ;

Arrête :

Article 1^{er}

Délégation de signature est donnée à Mme Brigitte PETITCOLLIN, et à M. Farid BOUTEKEZEZ, inspecteurs des finances publiques, adjoints au responsable du service de la publicité foncière et de l'enregistrement de Reims, à l'effet de signer :

- 1°) en matière de contentieux fiscal d'assiette, les décisions d'admission totale, d'admission partielle ou de rejet, de dégrèvement ou restitution d'office, dans la limite de 15 000 € ;
- 2°) en matière de gracieux fiscal, les décisions portant remise, modération, transaction ou rejet dans la limite de 15 000 € ;
- 3°) les documents nécessaires à l'exécution comptable des décisions contentieuses et gracieuses, sans limitation de montant ;
- 4°) au nom et sous la responsabilité du comptable soussigné, les actes relatifs à la publicité foncière et à l'enregistrement et, plus généralement, tous actes d'administration et de gestion du service.

Article 2

Délégation de signature est donnée à l'effet de signer, en matière de contentieux fiscal d'assiette, les décisions d'admission totale, d'admission partielle ou de rejet, de dégrèvement ou restitution d'office et, en matière de gracieux fiscal, les décisions portant remise, modération ou rejet, dans la limite de 10 000 €, aux agents des finances publiques de catégorie B désignés ci-après :

Séverine ADAM	Michèle BAUDIN	Nathalie BREGERAS
Philippe CHEMIN	Sylvie HATTE	Sandrina HERRY
Anne LEGROS	Blandine LUQUIN	Sabine MAGNIER-LEDUC
Brigitte PRZYLECKI		

A Reims, le 20 octobre 2020

Le responsable du service de la publicité foncière et de l'enregistrement de Reims,

Jean-Luc MANGERET

ARRÊTÉ N° 2020-08 / EMIZ du 12 novembre 2020

**relatif à la gestion des événements zonaux
de crises routières**

**LA PRÉFÈTE DE LA ZONE DE DÉFENSE ET DE SÉCURITÉ EST,
PRÉFÈTE DE LA RÉGION GRAND EST,
PRÉFÈTE DU BAS-RHIN**

- Vu** le code de la route, et notamment les articles R.411-18 et suivants ;
- Vu** le code de la voirie routière ;
- Vu** le code général des collectivités territoriales, et notamment l'article L2215-1 ;
- Vu** le code pénal ;
- Vu** le code de la défense, et notamment les articles R1211-4 et R1311-3 et suivants ;
- Vu** le code de la sécurité intérieure, et notamment les articles R122-2 et suivants relatifs aux pouvoirs des préfets de zone de défense et de sécurité ;
- Vu** le code de la sécurité intérieure, et notamment l'article R741-14 relatif à la planification Orsec de Zone ;
- Vu** la loi n°2019-816 du 2 août 2019 relative aux compétences de la collectivité européenne d'Alsace, et notamment l'article 6 ;
- Vu** le décret n° 2005-1499 du 05 décembre 2005 relatif à la consistance du réseau routier national ;
- Vu** le décret du 15 janvier 2020 portant nomination de Mme Josiane CHEVALIER, préfète de la région Grand Est, préfète de la zone de défense et de sécurité Est, préfète du Bas-Rhin ;
- Vu** le décret du 03 octobre 2018 portant nomination de M. Michel VILBOIS, préfet délégué pour la défense et la sécurité auprès du préfet de la région Grand Est, préfet de la zone de défense et de sécurité Est, préfet du Bas-Rhin ;
- Vu** l'arrêté préfectoral n°2007-5/EMZ du 12 octobre 2007 portant approbation du plan Orsec de Zone, et notamment l'annexe 5 ;
- Vu** l'arrêté préfectoral du 3 février 2020 portant délégation de signature en faveur de M. Michel VILBOIS, préfet délégué pour la défense et la sécurité auprès de la préfète de la région Grand Est, préfète de la zone de défense et de sécurité Est, préfète du Bas-Rhin ;
- Vu** la circulaire du 28 décembre 2011 relative à la gestion de la circulation routière: préparation et gestion des situations de crises routières ;

Vu l'instruction complémentaire du 20 décembre 2013 relative à la gestion des crises hivernales impliquant les transports ;

Vu la note technique du 14 avril 2016 relative à l'information routière sur le réseau routier national ;

Vu la note technique du 20 mai 2016 relative au renfort de la participation des DREAL de zone et des DIR de zone au dispositif de veille, de pré-crise et d'assistance à la gestion de crise comme conséquence de la suppression des centres régionaux d'information et de coordination routières et du centre national d'information routière ;

Considérant que la sécurité des usagers du réseau routier national nécessite une coordination zonale en situation de gestion de crises routières ;

Considérant que l'exercice de cette coordination nécessite la définition de postures organisationnelles et doit permettre la mise en œuvre des outils de planification dédiés et l'activation des mesures de gestion du trafic ;

Sur proposition du chef d'état-major interministériel de la zone de défense et de sécurité Est ;

ARRÊTE

Article 1 :

La gestion des événements zonaux de crises routières repose sur la veille opérationnelle qualifiée, qui incombe à chacun des gestionnaires du réseau routier national et sur la DIR de zone, chargée d'assurer l'alerte de l'échelon zonal, conformément aux critères de qualification événementielle fixés dans l'annexe technique jointe au présent arrêté.

Article 2 :

La gestion des événements zonaux de crises routières s'opère dans le cadre du centre opérationnel de zone (COZ), au sein de l'Espace Riberpray à METZ (57), qui abrite les services de la préfecture de la zone de défense et de sécurité Est. Le COZ assure cette gestion selon ses postures opérationnelles *de veille, de suivi, adaptée ou renforcée*.

Pour permettre l'exercice de sa mission il regroupe en présentiel ou distanciel, les services de l'Etat désignés comme les représentants des délégués de zone de défense et de sécurité et les représentants habilités des autres personnes publiques et privées nécessaires à son fonctionnement.

Cette gestion des événements zonaux de crises routières se fait en coordination et liaison avec les préfectures de départements.

L'annexe technique cité à l'article 1 détaille l'activation de postures organisationnelles combinées aux mesures d'information et de gestion du trafic ainsi que le fonctionnement et les missions des acteurs.

Article 3 :

L'arrêté préfectoral n°2019-21/EMIZ du 12 novembre 2019 relatif à la gestion des événements zonaux de crises routières est abrogé.

Préfecture de la zone de défense et de sécurité Est
Tél : 03 87 10 12 00
secretariat.emiz-est@interieur.gouv.fr
ESPACE RIBERPRAY – BP 51064 – 57036 METZ CEDEX 1

Article 4 :

Les préfets de département, le Chef d'État-major interministériel de Zone, le Général de corps d'armée, commandant la Région Grand-Est de gendarmerie et la gendarmerie pour la zone de défense et de sécurité Est, l'Inspecteur général, directeur départemental de la sécurité publique de la Moselle, coordonnateur zonal de la sécurité publique, le commissaire divisionnaire, directeur zonal des CRS Est, le directeur régional de l'environnement, de l'aménagement et du logement Grand-Est, délégué ministériel de zone, le directeur interrégional de Météo-France, le directeur de la DIR Est, DIR de zone, les directeurs chargés de l'exploitation du réseau des sociétés concessionnaires d'autoroutes APRR et Sanef sont chargés, chacun pour ce qui le concerne, de l'exécution du présent arrêté, qui sera publié au recueil des actes administratifs de la préfecture du Bas-Rhin.

Fait à Metz, le 12 novembre 2020

Pour la préfète de zone,
et par délégation,
Le préfet délégué
pour la défense et la sécurité

Michel VILBOIS





**PRÉFET
DE LA ZONE
DE DÉFENSE
ET DE SÉCURITÉ
EST**

*Liberté
Égalité
Fraternité*

ANNEXE TECHNIQUE

ARRÊTÉ N° 2020-08/EMIZ du 12 novembre 2020
relatif à la gestion des événements zonaux de crises routières

Sommaire

La gestion événementielle.....	3
Périmètre.....	3
Principe.....	4
Organisation.....	5
Planification.....	6
Coordination.....	7
Les postures organisationnelles.....	9
COZ en posture de VEILLE et de SUIVI.....	9
Astreintes des autres services et partenaires.....	9
COZ en posture ADAPTEE.....	9
Présence H24 d'un chef de salle + un opérateur (renfort éventuel de sapeur-pompier volontaire de l'État).....	9
Astreinte COZ : un cadre de permanence (liaisons avec les représentants des délégués de zone et le pôle sécurité intérieure placé auprès du cabinet du préfet délégué pour la défense et la sécurité).....	9
Astreinte EMIZ : CEMIZ/A (liaisons avec le préfet délégué pour la défense et la sécurité).....	9
Astreinte des représentants des délégués de zone, notamment la DREAL de Zone, qui peut mobiliser l'astreinte de direction DIR de Zone, et des services représentant les forces de sécurité intérieure (PN, CRS, GN).....	9
La posture adaptée permet de suivre précisément l'événement prévisible ou en cours, en distanciel ou présentiel sur demande du CEMIZ/A.....	9
Les postures organisationnelles (suite).....	11
COZ en posture RENFORCEE.....	11
La sortie de crise.....	15
Les mesures opérationnelles de gestion de la circulation routière.....	16
Les mesures d'aide aux déplacements.....	16
Les mesures de police administrative.....	17
Les procédures de mise en oeuvre.....	18
Les évolutions de la situation.....	18
La communication événementielle.....	19
Synthèses zonales.....	19
Communication de crise.....	19
La communication événementielle (suite).....	20
Communication de crise (suite).....	20
Liste des abréviations.....	21
Annexe : Modalités d'alerte événementielle de l'autorité zonale.....	22

Zone de défense et de sécurité Est : Périmètre territorial

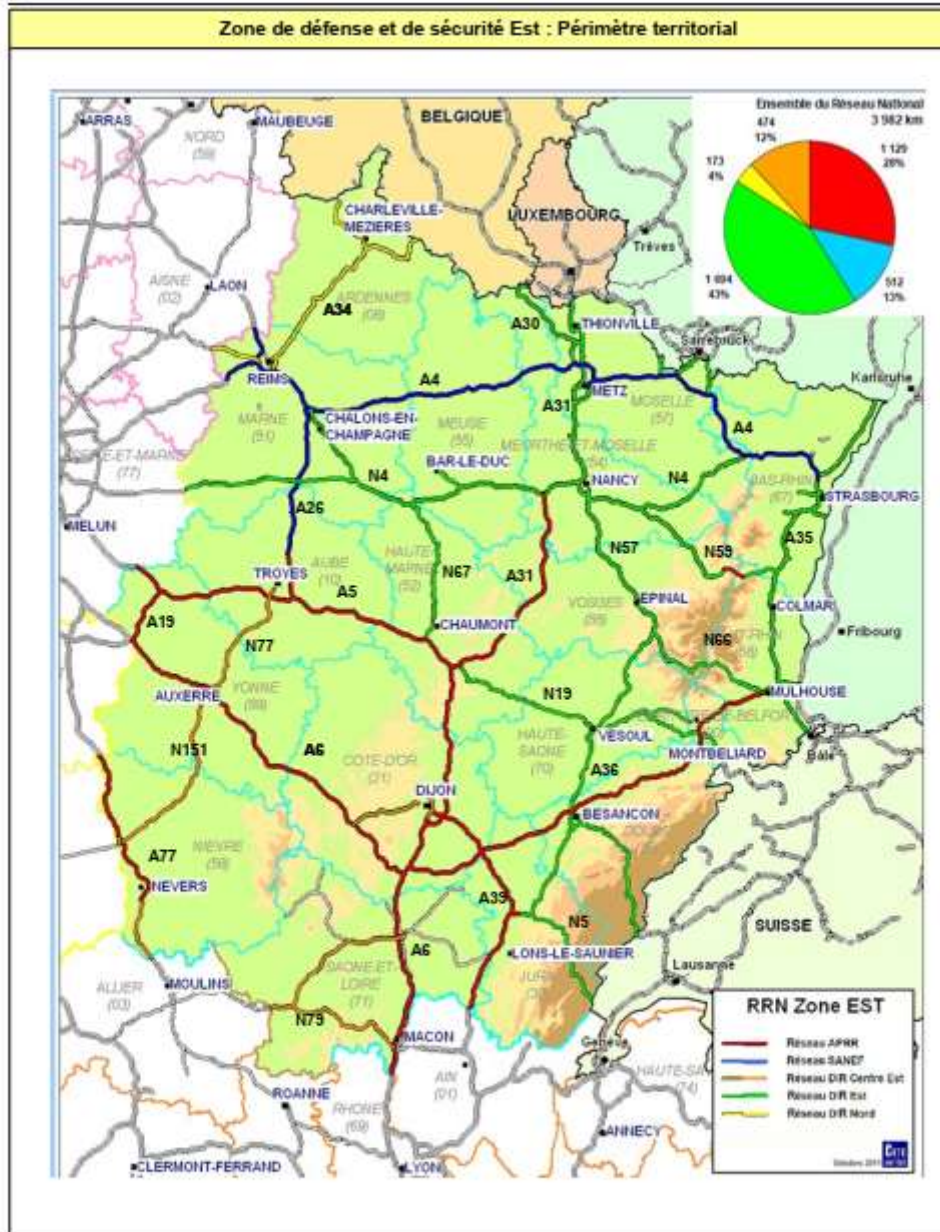

Nb : A compter du 1^{er} janvier 2021, les routes et autoroutes composant le réseau routier national non concédé dans les départements du Bas-Rhin et du Haut-Rhin, sont transférées au patrimoine et en gestion, aux nouvelles collectivités alsaciennes (Euro-métropole de Strasbourg et Collectivité européenne d'Alsace).

La gestion événementielle

Périmètre

La compétence du préfet de la zone de défense et de sécurité Est en matière de circulation routière¹ s'exerce sur dix-huit départements, pour tout événement :

- se produisant sur le réseau routier national² et répondant aux critères de qualification zonale, au sens du code de la sécurité intérieure,
- se produisant dans une zone de défense et de sécurité ou un pays limitrophe et susceptible d'avoir des incidences en zone Est.

Nb : La création au 1^{er} janvier 2021 des collectivités alsaciennes (Euro-métropole de Strasbourg et Collectivité européenne d'Alsace) n'engendrerait pas de modification sur la gestion zonale de crises routières pour la viabilité hivernale 2020-2021 conformément à la convention en cours de signature et ce jusqu'au 1^{er} avril 2021.

Situation géographique

Départements de la zone Est		
Région	Département	Préfecture
• Grand-Est	<ul style="list-style-type: none"> • Ardennes (08) • Aube (10) • Marne (51) • Haute-Marne (52) • Meurthe et Moselle (54) • Meuse (55) • Moselle (57) • Bas-Rhin (67)^{3 4} • Haut-Rhin (68) • Vosges (88) 	<ul style="list-style-type: none"> • Charleville-Mézières • Troyes • Châlons-en-Champagne • Chaumont • Nancy • Bar-le-Duc • Metz • Strasbourg • Colmar • Epinal
• Bourgogne-Franche-Comté	<ul style="list-style-type: none"> • Côte-d'Or (21)³ • Doubs (25) • Jura (39) • Nièvre (58) • Haute-Saône (70) • Saône-et-Loire (71) • Yonne (89) • Territoire de Belfort (90) 	<ul style="list-style-type: none"> • Dijon • Besançon • Lons-le-Saunier • Nevers • Vesoul • Mâcon • Auxerre • Belfort
Zones de défense limitrophes		Pays frontaliers
<ul style="list-style-type: none"> • Zone de défense et de sécurité Nord • Zone de défense et de sécurité Ouest • Zone de défense et de sécurité Paris • Zone de défense et de sécurité Sud-Est 		<ul style="list-style-type: none"> • Allemagne • Belgique • Luxembourg • Suisse

1 Cf Code de la sécurité intérieure et notamment les articles R*122-1 et suivants

2 réseau routier national (RRN); décret n°2005-1499 du 5 décembre 2005 relatif à la consistance du RRN

3 Préfecture de région

4 Préfecture de la zone de défense et de sécurité

La gestion événementielle (suite)

Périmètre (suite)

Réseau routier national

Gestionnaires du RRN	
<ul style="list-style-type: none"> • APRR (1.130 km d'autoroutes) • Sanef (512 km d'autoroutes) 	Réseau concédé
<ul style="list-style-type: none"> • DIR Est, DIR de Zone⁵ (1.700 km de routes⁶) • DIR Centre-Est, service régional d'exploitation de Moulins (475 km de routes) • DIR Nord, district Reims-Ardenne (173 km de routes) 	Réseau non concédé

Réseau routier frontalier

La zone Est est bordée par une importante frontière terrestre avec plusieurs états limitrophes. L'interconnexion des réseaux routiers, empruntés quotidiennement par plusieurs milliers d'automobilistes frontaliers, constitue un enjeu de coordination auquel répond un protocole d'accord portant organisation de la gestion des crises routières transfrontalières⁷.

Principe

La gestion des situations de crises s'opèrent, en fonction des phases, par la combinaison des postures organisationnelles et des mesures opérationnelles.

Les phases

- veille : aucun événement n'est en cours ou annoncé
- pré-crise : un événement est prévu ou est en cours et susceptible de perturber les conditions habituelles de circulation
- crise : un événement aux conséquences majeures est en cours et nécessite une réponse opérationnelle zonale
- sortie de crise

Articulation générale

En fonction de la phase rencontrée, les postures organisationnelles et les mesures opérationnelles permettent de qualifier à la fois :

- l'organisation zonale adoptée
- la stratégie de gestion de trafic appliquée.

Nota :

- les postures organisationnelles s'appliquent à l'ensemble de la zone,
- des mesures d'aide aux déplacements⁸ peuvent être prises en toutes circonstances, indépendamment des postures organisationnelles
- les mesures de police administrative ne peuvent être décidées que dans le cadre du COZ en posture adaptée ou renforcée

⁵ DIR de Zone : cf. p.6

⁶ Données au 1^{er} novembre 2020. Ne tiennent pas compte du transfert du RRN non concédé du Bas-Rhin et Haut-Rhin aux nouvelles collectivités alsaciennes.

⁷ Protocole d'accord portant organisation de la gestion des crises routières transfrontalières liées aux intempéries, conclu en 2011 avec la Wallonie, le Grand-duché de Luxembourg et la Zone de défense et de sécurité Est.

⁸ Il s'agit des mesures consistant à donner des conseils aux usagers (itinéraires conseillés par exemple) ou à les alerter (préavis de restrictions de circuler par exemple).

La gestion événementielle (suite)

Organisation

L'organisation zonale repose sur une gestion décrite selon le schéma ci-dessous :

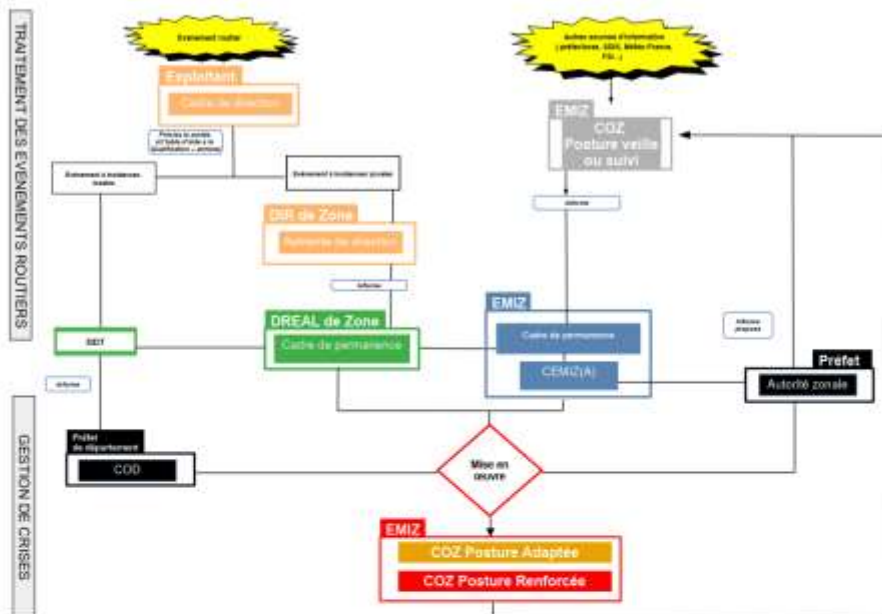

Veille opérationnelle et qualification événementielle

Il incombe aux gestionnaires des réseaux routiers de mettre en place une surveillance qualifiée adaptée aux vulnérabilités et risques identifiés. Pour cela, ils s'appuient sur leurs centres de gestion du trafic qui centralisent les informations en provenance du terrain (patrouilles de sécurité) et des équipements dynamiques (caméras, stations météorologiques, boucles de comptage, ...). Ainsi, chaque gestionnaire apprécie la sensibilité des événements au regard du risque de survenue d'une crise zonale ou de la nécessité d'information de l'autorité préfectorale zonale. Un soin particulier sera apporté à la qualification événementielle qui ne pourra être efficacement appréhendée par la DIR de zone qu'à la condition qu'une analyse ait été auparavant conduite par chaque gestionnaire.

Alerte

La concentration des événements survenant sur le RRN, élargi au réseau frontalier au titre de la continuité des itinéraires, incombe à la DIR de zone, sur la base d'une typologie d'événements présentant des caractéristiques zonales⁹. Lorsqu'une situation répondant strictement à ces critères aura été identifiée, les gestionnaires du RRN informeront le niveau zonale par l'intermédiaire d'un cadre de direction en contactant l'astreinte de direction de la DIR de zone.¹⁰

9 Cf. annexe en page 21

10 Cf. note technique Interministérielle du 20 mai 2016, not. p.6

La gestion événementielle (suite)

Organisation (suite)

Alerte (suite) Parallèlement, les informations remontantes en provenance d'autres sources (préfectures, autorités frontalières, collectivités locales, services déconcentrés de l'Etat, forces de sécurité intérieure, SDIS, Météo-France...) continuent à alimenter le COZ et/ou la DREAL de Zone, selon des modalités déjà en vigueur. L'exploitation de l'ensemble de ces signaux d'information permet au niveau zonal de caractériser l'ampleur prévisible de la crise et de définir les suites à donner. L'attention des acteurs est appelée sur la nécessaire pro-activité attendue de leur part, au bénéfice de la robustesse du dispositif zonal dont l'efficacité repose essentiellement sur l'anticipation.

Conseil ingénierie de l'exploitation routière - La DIR de Zone apporte une expertise en matière d'exploitation routière au préfet de Zone et l'assiste, via la DREAL de Zone, dans l'analyse de l'impact qu'un événement routier peut avoir au niveau zonal. A cet égard, elle développe une connaissance des réseaux routiers et de leurs interactions.

Conseil ingénierie de crise La DREAL de Zone, dans un rôle de conseiller technique, met au service du préfet de Zone, ses compétences et connaissances des outils de planification de crise, dont elle assure la maîtrise d'ouvrage déléguée.

Analyse-Propositions En s'appuyant sur les informations remontées et consolidées, au stade de la pré-crise, le CEMIZ/A réunit en présentiel, ou à défaut, au moyen des outils de conférence :

- le cadre de permanence EMIZ (CDP)
- la DREAL de Zone
- la DIR de Zone

Il peut, en outre, associer ou réunir par tous moyens techniques :

- les forces de sécurité intérieure (RGZGE, DZCRS, DDSP/EMZ)
- les gestionnaires du RRN
- une expertise technique (Météo-France, AASQA, ...)
- les préfectures concernées (SIDPC)

Gestion de crise Elle s'opère dans le cadre du COZ en posture adaptée ou renforcée, sous la conduite opérationnelle du CEMIZ/A et sous l'autorité de l'autorité préfectorale zonale.

Mobilisation des ressources L'administration et de pilotage des outils de gestion de crises nécessitent la mobilisation des compétences de la DREAL de zone ou d'un agent compétent et formé à l'utilisation des outils. Elle permet notamment la création, la mise à jour et le suivi des mesures de gestion du trafic ainsi que la production des arrêtés zonaux.

Planification

Le préfet de la zone de défense et de sécurité s'appuie sur la DREAL de zone, maître d'ouvrage délégué des plans de gestion de trafic (PGT), pour les travaux d'anticipation, de planification et de pilotage de leur élaboration concernant notamment les crises routières. Elle veille, en outre, à la cohérence des plans départementaux et à leur compatibilité avec les plans zonaux.

La DIR de zone est associée par la DREAL à l'élaboration et à la révision des PGT par sa connaissance des réseaux, des risques, des technologies et des organisations du travail. Elle soumet à la DREAL de zone les besoins d'élaboration ou de mise à jour des PGT selon les besoins exprimés par les gestionnaires.

La gestion événementielle (suite)

Coordination

Les principes de coordination qui sous-tendent l'intervention zonale impliquent :

- le niveau départemental (les 18 départements de la zone Est)
- les quatre zones de défense et de sécurité limitrophes
- les quatre pays frontaliers

Pour favoriser les échanges entre les niveaux départemental et zonal et ainsi concourir à une efficacité accrue des mesures prises sur le terrain, il importe de respecter les règles communes de coordination.

Coordination locale ↔ zonale

Crise de niveau local

Une crise est considérée comme locale si ses incidences n'impactent qu'un seul département de la zone, voire deux départements limitrophes si des dispositions interdépartementales ont préalablement été définies.
Elle est gérée par le préfet de département.

Toute décision préfectorale départementale de restriction de circulation et, ultérieurement, de levée des restrictions, tant sur le réseau routier national que sur le réseau routier départemental dès lors qu'elle pourrait impacter un autre département, doit être préalablement concertée avec le niveau zonal.

La finalité recherchée est la mise en cohérence au vu de la situation des départements limitrophes, sur laquelle le préfet de zone de défense et de sécurité dispose d'informations en sa qualité d'autorité coordonnatrice.

Crise de niveau zonal

L'événement à gérer est considéré comme étant de niveau zonal si ses incidences impactent plus d'un département de la zone, en l'absence de disposition interdépartementale.

Il est alors géré en application des dispositions prescrites dans l'arrêté et dans la présente annexe technique.

Pour favoriser la coordination, les préfets des départements concernés par la crise ou ses incidences peuvent activer leur COD dès lors que la zone active le COZ en posture renforcée.

L'action des préfets de département est alors coordonnée par le préfet de la zone de défense et de sécurité. Ses décisions revêtent la forme d'un arrêté zonal, dont la portée juridique est d'application immédiate, sans préjudice de l'exercice du pouvoir de police administrative de droit commun appartenant aux préfets de département, à qui il revient, le cas échéant, la faculté de prescrire des mesures en complément du dispositif zonal, sans toutefois en dénaturer le contenu.

La gestion événementielle (suite)

Coordination (suite)

Coordination interzonale L'organisation zonale à adopter au sein de la zone de défense et de sécurité Est en cas d'événement dans une zone voisine est adaptée à la situation. Elle dépend de l'organisation de la zone voisine, de la nature de l'événement et du niveau de risque d'incidences.

Axe RRN commun	Phase dans la Zone limitrophe	Posture organisationnelle
Non	Pré-crise	COZ en veille et suivi
	Crise	COZ posture adaptée
Oui	Pré-crise	COZ posture adaptée
	Crise	COZ posture renforcée

Coordination transfrontalière Il est retenu le principe d'une gestion de proximité en bilatéral entre le préfet de département et les autorités du(des) pays frontalier(s). Cette disposition s'applique pour les départements frontaliers. Le préfet de département informe alors le préfet de zone et le(les) pays frontalier(s) de l'activation du centre opérationnel départemental. Subsidiairement, dès lors que la crise zonale est caractérisée et formalisée, le préfet de Zone devient alors l'interlocuteur privilégié des Etats limitrophes, par l'intermédiaire du COZ.

11 Cf protocole d'accord portant organisation de la gestion des crises routières transfrontalières liées aux Intempéries du 30 septembre 2011.

Les postures organisationnelles

Le centre opérationnel de zone placé au sein de l'état-major interministériel de zone de défense et de sécurité est situé dans les locaux du pôle opérationnel zonal d'information et de coordination (POZIC), au sein de l'Espace Riberpray, qui abrite la préfecture de la zone de défense et de sécurité Est à METZ (57).

Il assure les missions opérationnelles définies à l'article R. 122-17 du code de la sécurité intérieure.

Dans la continuité de la veille opérationnelle permanente, il met en œuvre les mesures de coordination et d'appui prévues dans le dispositif opérationnel Orsec de zone. Dans ce cas, il peut être en posture *adaptée* ou *renforcée*, en tant que de besoin et en fonction de l'événement à traiter, par les services de l'Etat désignés comme représentants des délégués de zone de défense et de sécurité et par les représentants habilités des autres personnes publiques et privées nécessaires à son fonctionnement.

COZ en posture de VEILLE et de SUIVI

**Description,
composition et
fonctionnalités**

Présence H24 d'un chef de salle + un opérateur (renfort éventuel de sapeur-pompier volontaire de l'État)

Astreinte COZ : un cadre de permanence (liaisons avec les représentants des délégués de zone, Météo France, DREAL de zone, préfectures, représentants des délégués de zone)

Astreinte EMIZ : CEMIZ/A (liaisons avec le préfet délégué pour la défense et la sécurité, préfets)

Astreintes des autres services et partenaires

COZ en posture ADAPTEE

**Description,
composition et
fonctionnalités**

Présence H24 d'un chef de salle + un opérateur (renfort éventuel de sapeur-pompier volontaire de l'État)

Astreinte COZ : un cadre de permanence (liaisons avec les représentants des délégués de zone et le pôle sécurité intérieure placé auprès du cabinet du préfet délégué pour la défense et la sécurité)

Astreinte EMIZ : CEMIZ/A (liaisons avec le préfet délégué pour la défense et la sécurité)

Astreinte des représentants des délégués de zone, notamment la DREAL de Zone, qui peut mobiliser l'astreinte de direction DIR de Zone, et des services représentant les forces de sécurité intérieure (PN, CRS, GN)

La posture adaptée permet de suivre précisément l'événement prévisible ou en cours, en distanciel ou présentiel sur demande du CEMIZ/A.

Les postures organisationnelles (suite)

<p><i>Description, composition et fonctionnalités (suite)</i></p>	<p>Le COZ en posture adaptée est activé en fonction d'enjeux particuliers d'ordre climatique et/ou de trafic¹² (alerte météorologique, jours colorés Bison Futé, Primevère, Palomar,...) ou à l'occasion d'événements programmés, de type manifestations sociales, culturelles ou sportives,....</p> <p>Il a pour objectif le suivi rapproché d'une situation donnée et la sensibilisation des membres du COZ sur la probabilité d'un passage en crise, dans l'hypothèse où les risques d'incidences zonales seraient avérés.</p> <p>Pour cela, les outils de conférence (web et téléphonique) sont privilégiés ; le présentiel ne constituant pas nécessairement, à ce stade, un préalable.</p> <p>Par ailleurs, en fonction de la nature de l'événement à gérer, la participation d'une expertise technique (Météo-France, AASQA,...) peut être requise.</p>
<p><i>Critères</i></p>	<p>De manière générale, l'activation du COZ en posture adaptée est requise pour suivre l'évolution d'un événement susceptible d'avoir des incidences zonales, par exemple :</p> <ul style="list-style-type: none"> • événement perturbant programmé (alerte météorologique à échéance 12-24 h, chantier, manifestation, migrations estivales, ...) • COD activé dans plusieurs départements de la Zone • une Zone ou pays limitrophe bascule en phase de pré-crise avec un axe en commun
<p><i>Procédure</i></p>	<p>L'activation du COZ en posture adaptée est décidée par le CEMIZ/A, en liaison avec la DREAL de zone et la DIR de zone.</p> <p>Il en informe alors l'autorité préfectorale zonale.</p> <p>Les opérateurs du COZ rédigent et diffusent un message de commandement.</p> <p>Ce message :</p> <ul style="list-style-type: none"> • mentionne les critères qui motivent l'activation du COZ en posture adaptée • la mise en astreinte des membres du COZ en posture renforcée et leur demande de se tenir prêts à participer dans un délai d'une heure • indique l'heure et les modalités de connexion à la conférence <p>Le COZ crée un dossier sur le portail ORSEC.</p> <p>L'administration et de pilotage des outils de gestion de crises nécessitent la mobilisation des compétences de la DREAL de zone ou d'un agent compétent et formé à l'utilisation des outils.</p> <p>L'ensemble des diffusions aux services partenaires, routiers, de niveau départemental et zonal est assuré par le COZ.</p>

¹² cf. Instructions du Gouvernement sous le timbre MININT/DSCR qui détermine chaque année le calendrier d'astreinte des plans de circulation routière

Les postures organisationnelles (suite)

COZ en posture RENFORCEE

**Description,
composition et
fonctionnalités**

L'activation du COZ en posture renforcée a pour objet la mise en place des structures décisionnelles et opérationnelles nécessaires à la définition d'une stratégie zonale de gestion de crise, qui se traduit notamment par des mesures de police administrative arrêtées par l'autorité préfectorale zonale.

Il est chargé de mettre en œuvre la stratégie zonale de gestion de crise arrêtée par l'autorité préfectorale avec le concours des délégués zonaux.

NB : L'activation du COZ en posture renforcée n'implique pas nécessairement l'activation préalable du COZ en posture adaptée

Critères

L'activation du COZ en posture renforcée peut-être requise dès lors qu'une coordination zonale est nécessaire pour gérer un événement complexe de circulation routière, dont les incidences dépassent le cadre de la gestion départementale.

Procédure

L'activation du COZ en posture renforcée est décidée par l'autorité préfectorale zonale sur proposition du CEMIZIA, en liaison avec la DREAL de Zone et la DIR de Zone.



Les opérateurs du COZ rédigent et diffusent un message de commandement.

Il mentionne :

- les critères qui motivent l'activation du COZ en posture renforcée
- les membres du COZ devant rejoindre ou participer à la salle situation du POZIC



Le COZ crée ou actualise le dossier sur le portail ORSEC.

Le CEMIZIA mobilise les compétences de la DREAL de zone ou d'un agent compétent et formé à l'utilisation des outils de gestion de crises dédiés.

Fonction	Type de tâches	Liste des tâches
Autorité préfectorale <i>(Préfète de zone ou Préfet délégué pour la défense et la sécurité)</i> 	Décision	Elle arrête : <ul style="list-style-type: none"> sur proposition du CEMIZ/A, l'activation/désactivation du COZ en posture renforcée les mesures qui nécessitent l'exercice du pouvoir de police administrative¹³ la mobilisation des ressources civiles, publiques ou privées, voire les demandes de concours des ressources militaires
	Communication	Elle décide de la stratégie de communication et assure les relations avec les médias.
	Contacts	Elle est l'interlocuteur : <ul style="list-style-type: none"> des préfets de département de la zone Est des préfets des zones limitrophes des autorités ministérielles compétentes, des services nationaux de gestion des crises (COGIC, CMVOA, CIC,...) des autorités des états frontaliers.
Chef EMIZ ou adjoint <i>(CEMIZ/A)</i> 	Décision	Il est l'interlocuteur privilégié de l'autorité préfectorale. A ce titre, il lui rend compte de l'état de la situation et de la mise en œuvre des mesures par le COZ. Il lui propose : <ul style="list-style-type: none"> l'activation/désactivation du COZ en posture renforcée, les mesures qui nécessitent l'exercice du pouvoir de police administrative, la mobilisation des ressources civiles, publiques ou privées, voire des ressources militaires.
	Animation du COZ en posture renforcée	A ce titre, il : <ul style="list-style-type: none"> organise et pilote les points de situation hiérarchise et synthétise les propositions fait mettre en œuvre les outils et ressources
	Contacts	Il assure le contact avec : <ul style="list-style-type: none"> les autorités préfectorales départementales, zonales limitrophes et des Etats frontaliers les centres opérationnels nationaux de gestion des crises (COGIC, CIC,...)
	Débriefing	Il est chargé d'organiser les débriefings et de valoriser le retour d'expérience.

Les postures organisationnelles (suite)

Description,
composition et
fonctionnalités (suite)

Fonction	Type de tâches	Liste des tâches
Cadre de permanence EMIZ (CDP) 	Contact/Recueil	<p>À ce titre, il :</p> <ul style="list-style-type: none"> est l'interlocuteur privilégié des SIDPC, DREAL de zone veille à la bonne circulation des informations entre les niveaux départemental, zonal et national, recueille les informations, les synthétise puis les remonte au CEMIZ/A, il assure la rédaction des points de situation.
	Force de proposition	<p>Il est force de proposition pour :</p> <ul style="list-style-type: none"> l'emploi des ressources civiles, publiques ou privées, voire les demandes de concours des ressources militaires
	Outils de suivi	<p>Il fait préparer et anime les webconférences ou audioconférences.</p> <p>En lien avec le COZ, il veille à la saisie et à l'actualisation des informations dans le portail ORSEC, la consultation de Synapse, autres tableurs, cartographies afférentes.</p>
Délégué zonal du ministère chargé des TRANSPORTS (DREAL de zone) 	Recueil Anticipation	<p>Il centralise, en liaison avec la DIR de zone, les différentes informations en provenance des gestionnaires du RRN et des réseaux frontaliers, des DDT et informe le CDP et CEMIZ/A.</p> <p>Il assure un contact régulier avec le CMVOA.</p>
	Synthèse Propositions	<p>En concertation avec les membres du COZ :</p> <ul style="list-style-type: none"> il établit le diagnostic de la situation, il recherche les mesures opérationnelles adaptées au regard de la situation, en liaison, si besoin, avec la DIR de zone il s'implique dans la définition de la stratégie de gestion de crise zonale il est force de proposition pour la ressource à mobiliser dans les domaines du transport et du BTP en coordination avec l'échelon départemental, la mobilisation incombant à l'autorité préfectorale départementale.
	Outils de suivi	<p>Il administre et alimente les outils de gestions de crises et ressources mis à disposition et concoure à la rédaction :</p> <ul style="list-style-type: none"> des arrêtés zonaux des communiqués à adresser à la DIR de Zone pour diffusion et mise en ligne

	Force de proposition	Il s'implique dans l'élaboration de la stratégie zonale de gestion de crise, notamment sur les thématiques relatives : <ul style="list-style-type: none">• à l'emploi des moyens gendarmeries,• aux mesures opérationnelles à activer.
	Outils de suivi	Il alimente ou fait alimenter, pour leur part, les outils et ressources mis à disposition.

Les postures organisationnelles (suite)

*Description,
composition et
fonctionnalités (suite)*

<p>Correspondant Gendarmerie (Commandement de la gendarmerie pour la Zone Est)</p> 	Contact/Recueil	<p>Il assure la coordination des moyens gendarmeries en liaison avec les groupements de gendarmerie départementale concernés.</p> <p>Il doit s'assurer de la transmission effective des décisions et messages à destination des services de gendarmerie.</p> <p>Il s'appuie sur les synthèses régulières et les points de situation « remontant » des groupements pour renseigner le COZ.</p>
	Force de proposition	<p>Il s'implique dans l'élaboration de la stratégie zonale de gestion de crise, notamment sur les thématiques relatives :</p> <ul style="list-style-type: none"> à l'emploi des moyens gendarmeries aux mesures opérationnelles à activer
	Outils de suivi	<p>Il alimente ou fait alimenter, pour leur part, les outils et ressources mis à disposition.</p>
<p>Correspondants Police (DZ CRS Est)</p>  <p>DDSP de la Moselle Coordination zonale</p> 	Contact/Recueil	<p>Ils sont les interlocuteurs au sein du COZ des différents services de police (CRS autoroutière, DDSP, PAF,...) dès lors qu'ils sont concernés par l'exécution des mesures décidées.</p> <p>Ils doivent s'assurer de la transmission effective des décisions et messages à destination des services de police.</p> <p>Ils s'appuient sur les synthèses régulières et les points de situation « remontant » des services de police pour renseigner le COZ.</p>
	Force de proposition	<p>Il s'implique dans l'élaboration de la stratégie de gestion de crise zonale, notamment sur les thématiques relatives :</p> <ul style="list-style-type: none"> à l'emploi des moyens police, aux mesures opérationnelles à activer.
	Outils de suivi	<p>Il alimente ou fait alimenter, pour leur part, les outils et ressources mis à disposition.</p>
<p>Chef de salle COZ</p> 	Administration et mise en œuvre des outils	<p>Il s'assure que la salle de situation est opérationnelle et que la connexion aux outils est réalisée par l'opérateur</p> <p>Il assure la veille et la mise à jour du portail Orsec et de Synapse</p>
	Gestion des outils de communication	<ul style="list-style-type: none"> Proposition et diffusion des messages de commandement il charge l'opérateur de veiller, en émission et en réception, les outils de communication du COZ (messagerie électronique et tél...) il informe toute information importante reçue afin de permettre son analyse et son traitement il est assuré l'archivage de tous les documents émis et reçus

Les postures organisationnelles (suite)

<i>Description, composition et fonctionnalités (suite)</i>	
Experts techniques	<p>L'expertise technique sur des domaines particuliers tels que la météorologie, les inondations, les risques technologiques, etc. peut s'avérer nécessaire lors de certaines crises.</p> <p>S'il y a lieu, la présence au COZ de ces experts peut être requise par l'autorité préfectorale.</p>
Communication	<p>Le COZ et le service communication de la préfecture de zone assurent le suivi des comptes twitter abonnés, et diffusent les publications institutionnelles via leur compte Coz_Est et Pref_de_zone_Est</p> <p>Les communiqués de presse préparés sont soumis pour avis au CEMIZ/A puis validation de l'autorité préfectorale.</p>

La sortie de crise

<i>Objet</i>	L'objectif est de notifier la désactivation des postures du COZ.
<i>Critères</i>	La sortie de crise peut être envisagée dès lors que toutes les mesures de police administrative arrêtées dans le cadre de la gestion de la crise sont effectivement levées.
<i>Procédure</i>	<p>La sortie de crise est décidée par l'autorité préfectorale zonale sur proposition du CEMIZ/A, en liaison avec la DREAL de zone et la DIR de zone.</p> <p>Les personnels du COZ rédigent et diffusent un message de commandement.</p> <p>Il mentionne :</p> <ul style="list-style-type: none"> • les critères qui motivent la sortie de crise, • l'organisation zonale adoptée. <p>Selon le cas, l'organisation zonale peut adopter :</p> <ul style="list-style-type: none"> • la posture adaptée, • la posture de veille et de suivi. <p>Le COZ clôt ou actualise le dossier sur le portail ORSEC.</p>

Les mesures opérationnelles de gestion de la circulation routière

Les mesures d'aide aux déplacements

<i>Objet</i>	<p>Les mesures d'aide aux déplacements ont pour objectif d'inciter, les usagers, à qui elles sont diffusées¹⁴, afin qu'ils modifient leur comportement.</p> <p>Elles consistent en une information générale sur la situation en cours pouvant s'assortir :</p> <ul style="list-style-type: none">• d'itinéraires conseillés, de type alternatifs, définis parmi les mesures issues des plans Palomar et/ou Bruxelles-Beaune, avec l'objectif d'optimiser l'utilisation du maillage du RRN et de délester, le cas échéant, le trafic vers les réseaux associés ;• de préavis de restriction de circuler.
<i>Critères</i>	<p>Les mesures d'aide aux déplacements sont mises en oeuvre :</p> <ul style="list-style-type: none">• A titre prévisionnel, en veille, dès lors que des événements sont susceptibles d'impacter les conditions de circulation,• En situation de crise, par le COZ en posture adaptée ou renforcée, en accompagnement de mesures de restriction de circulation.
<i>Procédure</i>	<p>Les mesures d'aide aux déplacements sont généralement demandées par les gestionnaires routiers.</p> <p>Hors situations de crise, les gestionnaires du RRN sont dispensés de validation zonale sous réserve que la mise en oeuvre incitative de l'aide aux déplacements ne concerne que le seul réseau du gestionnaire et ne nécessite donc aucune coordination zonale.</p> <p>En situation de crise, le gestionnaire exprime ses besoins auprès de la DIR de Zone, qui se met en relation avec la DREAL de Zone, afin d'analyser, dans des postures du COZ, les suites à donner.</p> <p>La mise en oeuvre de la mesure fait l'objet d'un message d'information MOBILITE, rédigé et diffusé par la DREAL de zone. Le cas échéant, il élabore un communiqué décrivant la situation et le transmet à la DIR de zone, pour diffusion.</p>

¹⁴ Cf communication usagers de la route p.21

Les mesures opérationnelles de gestion de la circulation routière (suite)

Les mesures de police administrative

Les restrictions de circulation

Ces mesures ont pour objectifs d'assurer, dans des conditions de sécurité optimales, la circulation routière des usagers, confrontés à des perturbations d'origine météorologique et/ou événementielle.

Les interdictions de circuler Lorsque les conditions de conduite se dégradent, les mesures d'interdiction de circuler concernent principalement les véhicules lourds qui, par leurs caractéristiques, sont souvent à l'origine du blocage de la circulation, notamment à l'occasion d'intempéries hivernales.

Cette mesure s'accompagne souvent du stationnement obligatoire sur les zones prévues à cet effet.

En fonction du contexte local et de critères stricts de sécurité, une manœuvre de tri catégoriel des véhicules lourds¹⁵ selon leur tonnage (7,5/10 tonnes) peut être envisagée. L'objectif est alors de permettre le maintien en circulation des poids-lourds non articulés, présentant des risques moindres de blocage.

NB : La gestion des dérogations aux interdictions de circuler est du ressort du niveau départemental, s'agissant notamment du transport scolaire.

Les fermetures d'axes En situation exceptionnelle, l'objectif est d'empêcher les usagers de s'engager sur un axe bloqué, ou en passe de le devenir, et d'aboutir à une situation inextricable de nature à générer des naufragés de la route.

La fermeture d'axe se traduit par la décision d'une mesure d'interdiction de circuler étendue à toutes les catégories de véhicules et la mise en place d'itinéraires de déviation obligatoires.

Les limitations de vitesse Elles sont mises en œuvre lorsque les conditions de conduite sont dégradées mais ne conduisent pas nécessairement à une mesure d'interdiction de circuler. Elles peuvent trouver à s'appliquer en vertu de dispositions réglementaires du Code de la route, mais peuvent aussi être considérées comme des mesures de prudence, au titre du principe de précaution, lors d'intempérie essentiellement.

En outre, ces mesures permettent de répondre aux conséquences des épisodes de pollution de l'air qui nécessitent souvent l'abaissement de la vitesse maximale autorisée.

Les interdictions de dépassement Elles sont mises en œuvre lorsque les conditions de conduite sont dégradées mais ne conduisent pas nécessairement à une mesure d'interdiction de circuler. Elles peuvent trouver à s'appliquer en vertu de dispositions réglementaires du Code de la route, mais peuvent aussi être considérées comme des mesures de prudence, au titre du principe de précaution, lors d'intempérie essentiellement.

¹⁵ Cf. instruction interministérielle du 12 décembre 2011

Les mesures opérationnelles de gestion de la circulation routière (suite)

Les procédures de mise en œuvre

Les arrêtés préfectoraux zonaux

Dans le cadre de sa fonction de coordination de l'action de l'État en situation de crise zonale, le préfet de zone dispose d'un pouvoir réglementaire applicable dans les circonstances définies à l'article R*122-8 du code de la sécurité intérieure.

Aussi, l'arrêté préfectoral zonal est d'application immédiate, sans préjudice de l'exercice du pouvoir de police administrative de droit commun appartenant au préfet de département, à qui il revient, le cas échéant, la faculté de prescrire des mesures en complément du dispositif zonal, sans toutefois en dénaturer le contenu.

Le projet d'arrêté est rédigé notamment l'agent d'astreinte compétent de la DREAL de zone.

Il formalise les mesures de police administrative décidées par l'autorité préfectorale zonale ou, si elle se trouvait empêchée, par celle agissant par délégation.

Les opérateurs du COZ en assurent la diffusion et la mise en ligne dans le dossier ouvert sur le portail ORSEC.

Les évolutions de la situation

Afin de suivre la chronologie du déroulement d'une situation de crise, le COZ peut être amené à faire évoluer les mesures opérationnelles.

Il peut s'agir, par exemple :

- d'élargir l'interdiction de circuler pour faire face à une dégradation de la situation;
- de rétablir partiellement (d'autres restrictions restent applicables) ou temporairement (accalmie de la situation) la circulation routière.

Par principe, l'arrêté préfectoral zonal produit se substitue au précédent et dresse un état de la situation valable jusqu'à la prochaine évolution.

La communication événementielle

Synthèses zonales Ces synthèses ont essentiellement pour objectif de dresser un point de situation à intervalles réguliers, pour l'information des partenaires de la gestion de crise. Elles n'ont pas vocation à être diffusées en l'état auprès des médias et du public. En revanche, elles peuvent servir de base pour élaborer un communiqué de presse.

Élaboration Elles sont élaborées, en lien avec l'ensemble des acteurs, par le cadre de permanence de l'EMIZ en liaison avec les remontées d'informations, les décisions prises et les demandes nationales.

Diffusion Les synthèses zonales sont notamment communiquées aux centres opérationnels ministériels (COGIC, CIC, CMVOA,...) et aux centres opérationnels départementaux et sont versées au portail ORSEC par le COZ.

Communication de crise

Communication des autorités La circulaire du 7 juin 2011 relative à l'organisation et aux missions de la communication territoriale de l'Etat prévoit la compétence générale du préfet de département dans le cadre de sa mission de gestion opérationnelle des crises.

Lorsque la crise génère des effets dépassant le cadre du département, le préfet de zone de défense et de sécurité dispose d'un pouvoir de coordination de la communication de l'Etat.

Pour servir cet objectif, la préfecture de la zone de défense et de sécurité Est et Radio France – Réseau France Bleu ont signé une convention¹⁶ de partenariat relative à la diffusion de vigilance, d'alerte et d'information des populations dans les situations de crise zonale relevant de la sécurité civile.

Au stade de la survenance d'une crise locale, le préfet de département et le directeur de la radio locale procèdent à tous les échanges d'information utiles dans le respect des règles de confidentialité et de déontologie professionnelles. Subsidièrement, en situation de crise zonale, France Bleu Lorraine Nord assumera une fonction zonale, en ce sens où elle fera office de point d'entrée unique au profit des autres stations du réseau France Bleu situées en zone de défense et de sécurité Est.

Communication zonale Le COZ et le service communication de la préfecture de zone assurent le suivi des comptes twitter abonnés, et diffusent les publications institutionnelles via leur compte Coz_Est et Pref_de_zone_Est. Les communiqués de presse préparés sont soumis pour avis au CEMIZIA puis validation de l'autorité préfectorale.

Dialogue avec les organisations professionnelles Avant et pendant la crise, il entre dans les attributions de la DREAL de zone d'entretenir un dialogue avec les organisations professionnelles des transports routiers.

¹⁶ Convention zonale de partenariat du 18 janvier 2017

La communication événementielle (suite)

Communication de crise (suite)

Communication à l'usager de la route dans le cadre de Bison Futé¹⁷

Les événements exceptionnels occasionnant une dégradation très significative des conditions de circulation font l'objet de communiqués, voire d'arrêtés préfectoraux validés par l'autorité zonale.

La DIR Est, DIR de zone est chargée de la saisie dans l'outil Tipi, des communiqués relatifs au volet routier de la crise.

S'agissant notamment des mesures de restriction de la circulation, elle veille à la mise en ligne, sans délai, sur le site Bison Futé, des arrêtés préfectoraux.

Les communiqués liés à la crise routière sont ainsi simultanément mis en ligne sur Bison Futé et diffusés vers les abonnés à l'offre d'information routière.

Vecteurs de diffusion

Les services émetteurs sont les services habilités à diffuser l'information zonale provenant du COZ, et se faire ainsi le relais des décisions de l'autorité préfectorale :

- le site Extranet AGORRA¹⁸
- Radios (prioritairement Radio France-Réseau France Bleu) et télévisions locales ou nationales et leurs déclinaisons numériques
- Radios trafic 107.7 FM et leurs déclinaisons numériques
- Presse écrite quotidienne régionale et ses déclinaisons numériques,
- le site Internet de Bison Futé¹⁹
- les réseaux sociaux Facebook²⁰ et Twitter²¹ officiels

¹⁷ cf. note technique du 14 avril 2016 relative à l'information routière à destination des usagers sur le réseau routier national (RRN)

¹⁸ <https://www.agorra.interieur.gouv.fr>

¹⁹ <https://www.bison-fute.gouv.fr/>

²⁰ <https://www.facebook.com/prefetzoneest/>

²¹ https://twitter.com/COZ_EST

Liste des abréviations

AASQA : association agréée de surveillance de la qualité de l'air

AGORRA : aide à la gestion opérationnelle des risques routiers et des aléas

APRR : autoroutes Paris Rhin Rhône

CCH : conditions de conduite hivernale

Les conditions de conduite en hiver

Condition de conduite hivernale		Code couleur	Conseil aux usagers
C1		Route NORMALE	Voies praticables. Une route ne peut jamais être considérée sans danger.
C2		Route DIFFICILE	Réduisez votre vitesse et soyez très vigilant. Augmentez l'espacement entre véhicules. Prenez bien soin de vos pneus.
C3		Route DIFFICILE	Même les équipements hivernaux adaptés aux conditions, circuler devient très déconseillé.
C4		Route IMPOSSIBLE	Ne circulez pas.

CDP : cadre de permanence

CEMIZ/A : chef d'état-major interministériel de zone ou adjoint

CIC : centre interministériel de crise

CMVOA : centre ministériel de veille opérationnelle et d'alerte

COD : centre opérationnel départementale

COGIC : centre opérationnel pour la gestion interministérielle des crises

COZ : centre opérationnel zonal

CRS : compagnies républicaines de sécurité

DDSP : direction départementale de la sécurité publiques

DDT : direction départementale des territoires

DIR : direction interdépartementale des routes

DREAL : direction régionale de l'environnement, de l'aménagement et du logement

DZCRS : direction zonale des compagnies républicaines de sécurité

EMIZ : état-major interministériel de zone

FSI : forces de sécurité intérieure

PAF : police aux frontières

PSI : pôle sécurité intérieure

RGZGE : région de gendarmerie Zone/Grand Est

RRN : réseau routier national

SDIS : service départemental d'incendie et de secours

Annexe : Modalités d'alerte événementielle de l'autorité zonale

MODALITES D'INFORMATION DE L'AUTORITE ZONALE

Table indicative d'aide à la qualification zonale des événements routiers

La liste ci-dessous ne doit pas être considérée comme exhaustive. En fonction du contexte, le cadre de direction apprécie l'opportunité d'un compte-rendu téléphonique immédiat, par l'intermédiaire de la DIR de Zone, joignable H24 au 03.83.50.87.00.

Type d'événement	critères retenus	Qualification	Commentaires
CONDITIONS DE CIRCULATION	Coupure d'axe	Au moins 1 sens de circulation Durée prévisible ou constatée > 3 heures	
	Bouchon / Ralentissement	> 10 km * sans diminution prévisible ou constatée * sans caractère récurrent * sans lien avec un événement programmé (chantier...)	proactivité nécessaire devant conduire à ne pas forcément attendre le seuil de dépassement du critère pour alerter
RISQUE ENVIRONNEMENTAL et SOCIAL	Météorologie	situation météorologique constatée mais non prévue entraînant un dysfonctionnement grave et durable de l'infrastructure	CC3 prévisible et/ou constatée dans l'heure
	Transport de matières dangereuses	Risque d'impact environnemental majeur	Dès que la source de pollution est confirmée et connue du cadre
	manifestation sociale	Occupation du domaine public routier avec entrave caractérisée et durable à la circulation	Gares de péage pleines voies, sur échangeurs, section courante
EVENEMENT LIE A LA SURETE	actes de malveillance, explosions		systèmes informatiques majeurs, ouvrages et infrastructures sensibles

DANS TOUS LES CAS

EVENEMENT QUI PAR SA SENSIBILITE, EST SUSCEPTIBLE DE FAIRE L'OBJET D'UNE IMPORTANTE COUVERTURE MEDIATIQUE ET, PAR CONSEQUENT, DE NOMBREUSES SOLICITATIONS

Note : S'agissant des mesures incitatives de gestion du trafic de type itinéraires alternatifs, le gestionnaire est dispensé de la validation préalable zonale sous réserve que leur mise en œuvre ne s'effectue que sur son propre réseau et ne nécessite aucune coordination zonale.

*En cas de tension prévisible ou avérée des stocks de sel,
chaque gestionnaire en informera la DREAL de zone et le COZ
lors des webconférences hebdomadaires du jeudi 15h30
ou lors des webconférences ou audioconférences organisées en cas de pré-crise ou crise*